成田空港にて歓迎

Governor's Monthly Letter

ガバナー月信

2008－09年度　国際ロータリー第2770地区

〒330-0063
さいたま市浦和区高砂1－2－1－116
エイペックスタワー東館1階
ＴＥＬ：048・827・0022
ＦＡＸ：048・827・0011
E-mail：ri2770iwabuchi@plum.plala.or.jp

夢をかたちに

2009.2　Vol.8

Governor Message　世界理解月間に因んで

ガバナー　岩渕　均

今月は、2月23日（1905年）にシカゴRCが誕生したのを記念して、「世界理解月間」とされています。世界を理解するためには国際交流あるいは国際親善が大切ですが、最も身近な国際親善はホームステイでしょう。年間行事として行っている青少年交換事業はその典型ですが、それとは別に先月、韓国より50人のインターアクト訪日団が日本の家庭にホームステイしました。ホストを引き受けてくださったご家族の皆様に感謝申し上げます。韓国の高校生は皆、帰国の際の挨拶で、皆様が家族の一員として受け入れてくれたことに感謝の意を表していました。日本の社会をまた日本人を肌で感じ、理解してくれたことと思います。

それではロータリアンの国際親善にはどのような方法があるでしょう？多くのクラブで実施しているのが、海外のクラブと友好あるいは姉妹クラブを締結しているパターンです。周年行事等を機にお互いが相互にクラブを訪問し、会員同士が交流を図っています。また、WCS事業等を展開しているクラブもあります。現地のロータリークラブと共に人道支援を行って弱者を救済しています。

地区としては、韓国の友好地区である第3750地区との地区大会やインターアクトの相互訪問があります。韓国を訪問しますと熱烈大歓迎をうけますので、何年も続けて参加されている方がいます。両国の国際親善に大きく貢献していることでしょう。

最後に、一ロータリアンとしてはどのような交流が考えられるでしょうか。これに対する私の回答は「世界大会への参加」です。世界大会へ参加して、ホスト・ホスピタリティに出席しましょう。

今年の世界大会の委員長を務めるのは田中作次R財団トラスティです。できるだけ多くの方の参加をお願い致します。また、バーミンガムに行きましたら、できるだけホスト・ホスピタリティに参加しましょう。ホスト・ホスピタリティは夜間例会のようなものですが、世界大会時に開催されるので、世界各国のロータリアンが参加します。日本人の場合は、英語が苦手なせいか、参加する方が少ないようですが、ここは一つ思い切って参加してはいかがでしょうか？世界120万人との出会いのチャンスなのですから。

第21回インターアクト日韓青少年交換

新世代育成・インターアクト委員長
佐　藤　清　章

テコンドーが披露されました

RI3750地区より１月10日～１月15日にロータリアン６名、先生４名、生徒50名の計60名で来日しました。

１月12日には第21回インターアクト協議会と韓国インターアクト訪日団歓迎会が大宮南ロータリークラブと大宮開成高等学校インターアクトクラブの協力により盛大に開催されました。

セレモニーが終り川口純様の「アフリカマウイでの青年海外協力隊の活動」がスライド付で講演され両国より質問が出ました。

交流会では開成高校の和太鼓、空手、邦楽がそして韓国側からダンス、ファッションショー、テコンドー、伝統舞踊が披露されました。

５泊６日の間、27のクラブとホストの皆様、市立大宮西高校の井澤先生に先生のホストをしていただき感謝申し上げます。

各クラブで色々な企画をしていただき、又家庭でもそれぞれに考えて交流される中で家族の方が病気になられたと２～３お聞き致しました。お見舞申し上げます。

ロータリアンとは韓国より1300年も前に来日した高麗神社、川越、箱根等を案内しました。

多数の方々のご協力により何の事故もなく１月15日13時50分に無事帰国した事をご報告します。

ファッションショー

第21回 RI 第3750地区青少年訪韓団

日　　時	2009年３月25日(水)～３月30日(月)
参 加 者	団　長　　森田　武司パストガバナー、同令婦人
	新世代担当諮問委員　田村　亮夫
	新世代担当部門委員長　金杉光左夫
	新世代インターアクト委員長　佐藤　清章
	新世代インターアクト委員　池澤　幸弘・武渕　雅英・西山　育昌
	さいたま市立大宮西高等学校　井澤　俊夫先生〔引率指揮〕
	県立南稜高等学校　髙橋　豊先生〔引率副指揮〕
	県立菖蒲高等学校　渡邊　文彌先生〔記録〕
	県立春日部高等学校　武井　早和美先生〔保健〕
	生　徒　47　名　合計59名で参加します。

IM 報告

テーマ「国際的視点でロータリーを考える」

2008年11月29日(土)／浅草ビューホテル

第9グループガバナー補佐　山口　優

地区内12グループの先陣を切って開催、政治も経済も社会秩序も混迷する中、天空を飛ぶ鳥が地上を見るようにロータリーを俯瞰したい、との思いでテーマを決めた。

第1部　式典

岩渕ガバナー、草加市長、八潮市長に祝辞を頂き、前年度ガバナー補佐浅野宣勝様に感謝を、次年度を託す加藤修三様を紹介、会員の賛意を得た。

質問に応える三講師

第2部　講演

Ⅰ　アジアの青年の日本観

①　劉　爽氏　元米山奨学生　中国出身　東京大学大学院博士課程修了

かつての満洲国、家族の複雑な感情を抱えての来日。米山奨学金の原資が「月にタバコ1箱節約して」に感動。カウンセラーとの交友、「手に手をつないで」の真意、両国の相互理解に努めると訴えた。

②　Thant Zin 氏　元米山奨学生　ミャンマー出身　埼玉大学大学院修士課程修了

ん？なるほど。路上で物乞いをする障害者への視点を変えた愛情は、サイクロンで多くの命を失った母国の為に古着収集に奔走した行動力に共通するもの、ロータリー精神の真髄を知っている。

Ⅱ　バングラデシュの現状と課題

Md Abdul Hamid Bhuiyam 氏　NGO Society for Social Service Executive Director

貧困に児童労働に、被差別社会にブローテル生まれの少年少女に、ノーベル賞にノミネートされ、不条理を正す社会活動家が国際政治に翻弄され来日できなかった。代わって元米山奨学生が代行した。

①　イスラム・エムディ・ナズルール氏　日本工業大学大学院修士課程1年

上記 Bhuiyam 氏のメッセージと活動を映像で伝え、更に私達が忘れてしまった貧しくも誇り高く生きる家族の有り様を切々と伝えた。

開式を待つ参加者

第3部　懇親パーティー

壇上で9クラブの会長を紹介、一様に熱い思いのポリオに協賛、14万円の益金を得た。クラブ人頭割で財団への寄付とした。「やったあ3万円だあ！」ワイワイガヤガヤ少年の心に戻れたビンゴゲームで時を忘れた。実行委員会に感謝し報告とする。

「ロータリーの森」への熱き思い

ガバナー　岩渕　均

私が最初に「森づくり」という言葉に出会ったのは、高校の同窓会である卒業生が「100年の森」を作ろうとみんなに呼び掛けた時のことでした。同窓会長はその提案に感激し、特に「100年」という言葉に「夢とロマン」を感じたようで、直ちにこの提案を採択しようということになりました。こうして同窓会の「100年の森」は実行に移されたのです。同窓会の総会で、100年間の収支予算が提示されたことには驚きました。100年間で7,000万円もの金額です（1年間では70万円）。面積は5ヘクタールくらい、賃貸借期間は50年。現行法規の下では、100年間の賃貸借契約は結べないとのことで、取り敢えず50年間の契約とするそうです。常に物事を現実的に捉える習慣のある私でさえ、この話には「夢とロマン」を感じました。

今年度のRIテーマは「Make Dreams Real 夢をかたちに」です。このテーマを聞いた時、同窓会で聞いた「夢とロマン」即ち、「森づくり」が私の頭に浮かびました。会員が同質の同窓会では「100年の森」という長期間の命名がぴったりですが、異業種の集まりで毎日毎日経営に追われている（そうでない方もいらっしゃると思いますが）私にとって、「100年」というロングランは何となくしっくりこないので、むしろ異業種の集まりであればその団体の名前を冠にして「ロータリーの森」とした方が、会員の結束に繋がると感じました。そしてガバナー就任の際に、私の夢の一つは「ロータリーの森」を作ること、と申し上げたのです。

「森づくり」に関しては、埼玉県が盛んに推進していましたので、県の「森づくり課」を訪ね、話を伺いました。その当時伐採済みの土地としてあったのはかつて桜の名所として知られた定峰峠の土地だけでした。そこは急斜面で駐車場もトイレもなく、我々の手に負えるものではありません。残念ながら、ロータリアンで手入れできそうな土地が出てきたら連絡をいただくということで埼玉県庁を後にしました。

それからしばらくして県から電話があり、10月頃伐採する土地があるので関心があれば現地を訪れてみては、というのです。場所は、長瀞町の宝登山（ほとさん）。早速、大塚奉仕プロジェクト部門委員長、大宮社会部会委員長、佐々木地域社会委員長と私の4人で県の職員との待ち合わせ場所である長瀞町役場を訪ねました。そこには埼玉県庁「森づくり課」の方は勿論ですが、長瀞町長さんを始めとする町役場の方、県の森林を保守している県の森林公社の方など20名くらいの役所の職員が我々を歓迎してくれました。

場所は宝登山中腹、長瀞を眼下に見下ろす絶好の場所

県や長瀞町の職員が我々を現地に案内してくれました。場所は、宝登山中腹にあり、眼下に長瀞町を見下ろす絶好の場所。麓と山頂を結ぶロープウェイに沿った場所で、看板の設置の仕方ではロータリーの「公共イメージの向上」にも格好の場所です。面積は1.4ha（＝14,000㎡）あり、1,000本の木を植えることができるとのこと。近くには、「100年の森づくりの会の森」、「熊高同窓会の森」さらには津田パストガバナーの会社の「津田工業の森」もあり、長瀞町の職員は「ロータリーの森」の実現を大いに期待しているとのことでした。

埼玉県は「恵み豊かな環境を維持しつつ、継続的に発展する循環型社会の構築」という理念を掲げ、「みどりと川の再生プロジェクト」を

伐採済みで植林を待つロータリーの森候補地

推進しています。今回の宝登山の植樹プロジェクトも、埼玉県が長瀞町とロータリーの間を取り持って、植樹事業を促進しようというものです。当地区としても、県のこの理念に賛同し、クラブで取り組むことが可能な案件については、積極的に参加することを、先の地区大会で大会決議をしたばかりです。県のプロジェクトに絡んだものとして当地区で最初に実現するプロジェクトは大利根町における植樹です。これは今後10年かけて利根川・江戸川沿いの堤防を改修し、そこに68万本の植樹をしようというプロジェクトの第一弾です。県は３月28日に植樹祭を実施する旨を発表しましたが大利根町をテリトリーとする栗橋 RC はこのプロジェクトに参加するとのことです。以下、江戸川に沿って順次植樹が進み、68万本の植樹が実現されることを期待します。

因みに、宝登山の所在する隣の地区に「ロータリーの森」を作っているかどうか問い合わせてみましたところ、何と2570地区は「ロータリーの森」を３つ所有しているとのことでした。一つは芝桜で有名になった羊山公園内に2,500㎡、二つ目は志木市に2000坪（＝6,600㎡）の公園、三つ目は秩父市芦ヶ久保に１町歩（＝10,000㎡）の森があるそうです。

最初の二つの「ロータリーの森」についてはロータリーの友2007年11月号に記事がありました。この内第一の森について触れますと、横瀬町の「姿の池」と秩父市の「テニスコートの中間に、境界線の定まらぬ放置された土地があったので、2570地区が両首長に「ロータリーの森」を作ることを提案し、1995－96年度にそれが受け入れ、森が作られました。2007年５月には地区内全クラブから会員が参加し、R 財団奨学生、米山奨学生、インターアクターなど総勢200名の参加を得て、草取りや清掃作業をしたとのことです。

第2570地区の事業を示す立派な看板

先日現地を訪れてみましたが、入口にある大きな看板には「水と酸素を生むロータリーの森、第2570地区　ロータリークラブ」と、地区としての事業であることを PR しており、看板の横には４つのテストを刻んだ石碑が建ち、植樹された木には一本一本にそれぞれのクラブの名札がついていました。

木には地区内クラブの名札が

当地区内でも、上尾の丸山公園に上尾 RC や上尾西 RC が、また、大宮公園に「埼玉100年の森」そしてさいたま市合併記念見沼公園に大宮 RC が、川口の上谷沼に川口北 RC 等が植樹をしていますが、地区の全クラブのロータリアンが参加でき、さらにインターアクター、ローターアクター、青少年交換学生、R 財団奨学生、米山奨学生なども参加でき、参加者全員が交流できる「第2770地区　ロータリーの森」を作りたいと思っています。

Make Dreams Real　夢をかたちに！

「ロータリーの森」について

社会奉仕部会委員長　大　宮　英　男

ガバナーが記載された「ロータリーの森」を、以下補足説明致します。
現在、埼玉県がロータリーと長瀞町の間を取り持ち、両者で検討をしている概要は次の通りです。

＊　＊　＊

「ロータリーの森」の概要

1．所　在　地：宝登山中腹で長瀞町を眼下に見下ろす場所、1.4ha。近隣に津田工業の森、熊高の森、100年の森等がある。長瀞駅の反対側には長瀞の岩畳がある。
2．土地所有者：地元地権者、但し、長瀞町が借り上げている
3．契 約 期 間：５年～８年
4．植　　樹：約1,000本
5．費　　用：300～600万円／５～８年間
6．活 動 内 容：植樹、年１回の下草刈り（それ以外の手入れは公社等に委託）、バーベキューができる。駐車場、トイレあり。

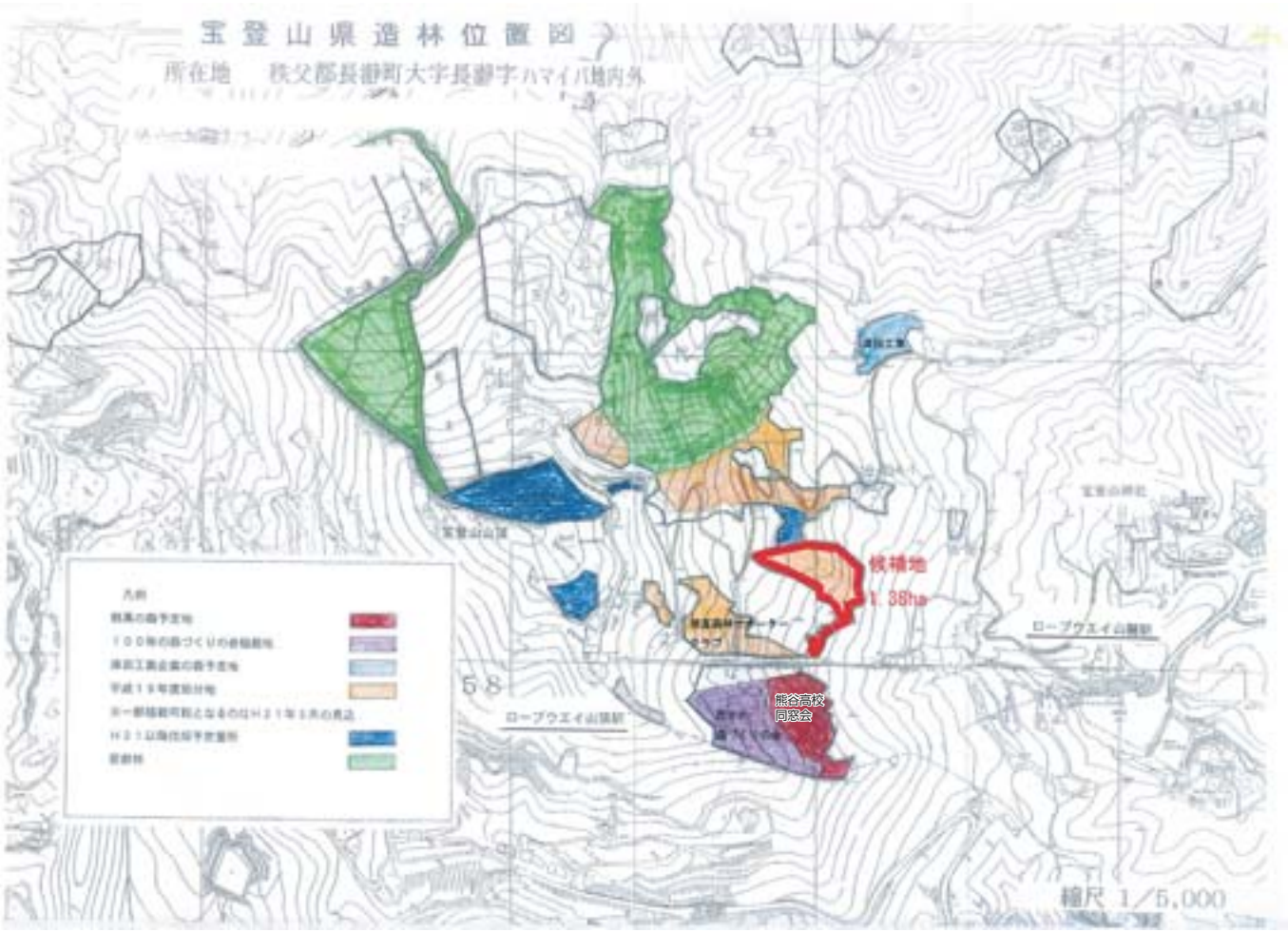

7．目的と効果：

✧ ①緑と川の再生

✧ ②ロータリー・ローターアクト・インターアクト合同で活動ができるので、RAC、IAC の活性化につながる。

✧ ③公共イメージの向上（立地条件抜群）。会員増強も期待できる。

これは、埼玉県が進めている「みどりと川の再生」事業の一環として、県が地方自治体と企業・団体との間に立って進めている「企業・団体の参加による森林づくり」の一つに当たります。この事業は埼玉県のホームページに掲載されていますが、概要を示すと次の通りです。

＊　＊　＊

「企業・団体の皆様の参加による森林づくり」の御案内

県土面積の１／３を占めている埼玉の森林は、清らかな水やきれいな空気を育むなど、快適な生活を生み出してくれる県民共通の財産です。しかし、木材価格の低迷などにより、間伐などの森林整備を十分に行うことができなくなっており、県民生活に様々な影響を及ぼすことが懸念されています。このため、県では次世代へ健全な森林を引き継ぐため、企業・団体の皆様の参加による森林づくりを進めています。

埼玉県にお声がけいただくと

県が、企業・団体の皆様と森林所有者の間を仲介し、森林づくり活動の候補地の調整や森林づくりプランの提案を行います。

協議が合意に達したら

企業・団体の皆様、森林所有者、県の三者で協定を締結します。協定締結後も県は引き続き企業・団体の皆様と森林所有者の支援を行います。

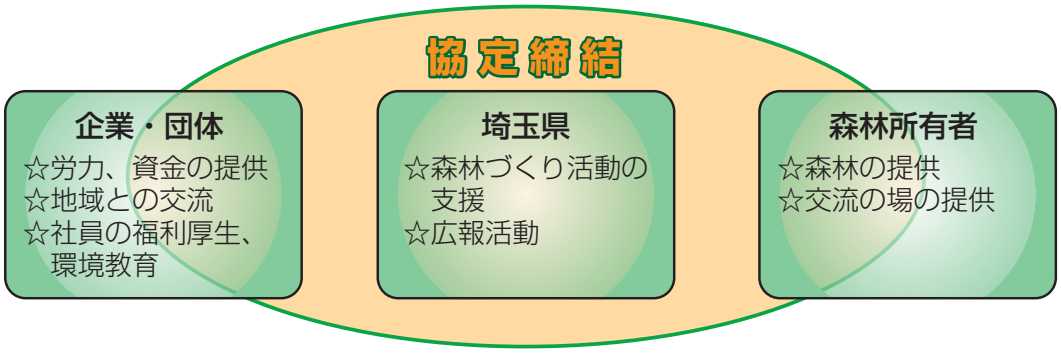

協定を締結したら

	1．森づくりを通じて環境保全活動や社会貢献活動に取り組むことができる。		2．新聞やインターネットなどでの PR や看板の設置により企業のイメージアップを図ることがでる。
	3．社員や家族のレクリエーション、環境教育の場として利用することができる。		4．森づくりの技術指導は、県の林業職員や森林組合等の専門家の斡旋を行う。

現在、この森林づくりに参加している企業・団体と対象森林等は下表の通りです。

企業・団体名	協定対象森林	協定締結年月日
西武鉄道㈱	飯能市有林	2008／10／25
㈳日本遊技関連事業協会	嵐山町有林	2008／10／25
㈱ヤオコー	小川町有林	2008／10／25
日本信号㈱	東秩父村有林	2008／10／25
熊高森づくりの会	長瀞町が管理する森林	2008／10／13
㈶ニッセイ緑の財団	皆野町有林	2008／３／22
津田工業㈱	長瀞町が管理する森林	2008／３／22
東洋エクステリア	㈱毛呂山町有林	2008／３／22
ボッシュ㈱	東松山市民の森	2007／11／４
本田技研工業㈱・㈶オイスカ	寄居町有林ほか	2007／６／16
㈱アーレスティ	県有林、越生町有林	2007／６／16
㈳埼玉県木材協会	毛呂山町有林	2007／６／16
さいたま中央倫理法人会	秩父市有林	2006／12／25
イオン㈱関東カンパニー	ときがわ町有林ほか	2006／12／25
㈳埼玉県トラック協会	㈳埼玉県農林公社営林ほか	2006／12／25
三国コカ・コーラボトリング㈱	㈳埼玉県農林公社営林ほか	2006／12／25

以上、埼玉県のホームページより

米山記念奨学生だより

張　淑惠

国籍：台湾
大学・課程：共栄大学国際経営学科
世話クラブ：春日部 RC

私は現在、学部の三年生です。８月の上旬、春日部のウエルシアという薬屋にインターンシップの実習に行ってきました。２週間の実習を通して感じたのは、販売という仕事は、どちらかといえば、頭より体のほうを多く使う体力勝負の仕事ということです。一日中、立っていなければならないので、まずは体力をつけなければならないと勤まらない仕事だと思いました。こんなに大変な仕事なのに、ある従業員は10年もアルバイトをしているとのことでした。多分この店の居心地が良いからでしょう！あるいは、従業員に対する会社の待遇や福利厚生が良いからかもしれません。

今回の実習を通して私が学んだことは、販売に関する数々の専門的な知識ですが、それよりは人の優しさに触れることができたことがもっと大きな収穫です。店長をはじめ、従業員の皆様の接客は見事でした。さすがお客様を王様として持て成すサービス大国日本だけあって、その様子を目の当たりにし、驚きの連続でした。サービス業の真髄を身を以て体験した実り多き２週間でした。普段の机上の学習では決して学び得ない貴重な体験ができ、実習をさせていただけたことに、本当に感謝しております。

また、８月の下旬には岩槻クラブに通訳に行ってきました。岩槻クラブは台湾桃園の經国ロータリークラブと姉妹関係にあり、今回、台湾から青少年たちを受け入れ、交換学生ホームスティという活動を行ないました。台湾から桃園の經国ロータリークラブの会長さんと５名の学生がいらっしゃいました。岩槻クラブの方々と一緒に成田空港に迎えに行って、東京市内の観光の通訳をしました。二日間の通訳でしたが、たくさんのロータリアンの方々と交流がで

きて、大変勉強になりました。岩槻クラブが台湾のロータリークラブと姉妹関係を結んだ経緯や想いなども知ることができ、感激しました。「お互い言葉は通じなくても、台湾人の熱意に感動しました」とおっしゃっていただいた時は、私もものすごく嬉しく思いました。

さらに、9月の上旬には現在在学している共栄大学と台湾の大学（淡水の真理大学と台北の世新大学）の学生達と交流することになっているのですが、私はその事前準備のため、一足先に帰国することになっております。素晴らしい交流ができるよう、精一杯頑張って参りたいと思います。

米山奨学生になって以来、さまざまな活動に参加させていただき、大変勉強になっております。少しは台湾と日本の架け橋になっているような気がして、嬉しく思うとともに、大変光栄に思っております。これからもさまざまな行事に積極的に参加し、自分を磨いていきたいと思います。

曹　興彦

国籍：中国
大学・課程：埼玉大学修士課程
世話クラブ：大宮北東 RC

現在、大宮北東ロータリークラブにお世話になっております。昨年の4月から、大宮北東クラブの一員として、活動に参加させていただいております。大宮北東クラブのおかげで、このような貴重な経験ができ、生まれて初めての大きな感動を感じております。5月17日土曜日、七里にある埼玉県障害者センター「春光園」で年に一度の新緑会が行われました。このような行事に参加させていただいたのは日本に来て初めてです。「春光園」センターで私は大宮北東クラブの皆様と一緒に鯛焼きを積んだり、焼きそばの手伝いをしたり、風船を吹いてそれを一つ一つ障害者の方及び障害者の家族の方に手渡すことは本当に楽しかったです。当日は、各自の楽器を通じて、歌手の方が障害者の方と一緒に歌うことや、飛び上がって喜ぶことは障害者の方及び障害者の家族の方にとっては最高の楽しみとなったと思います。そばに立っていた私は本当に感動しました。心から心へ人の温かい心で支えられている社会は心の豊かな社会になります。異文化交流だけではなく、しみじみと感動させられたその日の貴重な体験を祖国の人に伝えたいと思います。元気で生きていることは幸せだと思いますが、更に、周囲の人を助けに行くことができたら、自らの心が豊かになることを確信致しました。ここ半年の間も、私の生活面や、勉強の状況は、順調に過ごせております。今後も、もっと、もっと楽しいことや、お話したいことを作って、頑張りたいと思います。

竇　宏輝

国籍：中国
大学・課程：聖学院大学修士課程
世話クラブ：浦和 RC

もっとふるさとと日本のかけはしになりたい

私、中国・内蒙古から参りました。内蒙古って、ご存じな方が少ないだと思います。

最近、内蒙古を注目されました。その理由の一つは、資源とても豊富です。特に、レアーアース、世界の90%の鉱石は内蒙古に貯蔵しています。世界で最大のレアーアース産地です。レアーアースの輸入量はアメリカ第一位、つぎ2番目は日本です。日本の輸入90%以上は内蒙古で供給しています。レアーアースは、自動車、コンピュータ、精密・化学工業、電子材料などの素材として、必要欠かせないものとなっています。

9月11日、浦和中クラブへ卓話を行かせて頂きました。その時、自身のふるさと、内蒙古を皆さんに紹介をしました。卓話を終って、ふるさとの事もいろいろ質問されました。私も喜んで答えました。9月27日、米山奨学生奉仕活動を行われまして、浦和中ロータリアンに再び会いました。「トウさんの卓話を終えて、クラブの皆、内蒙古の興味を持ちまして、地図で内蒙古の位置を探したり、内蒙古の話をしたりしてましたよ」って教えました。この話しを聞いたら、心から、すごく嬉しかった。米山奨学生として、自身のふるさと、ロータリアンを知って頂いて、興味を持ちまして、これから、もっとふるさとと日本のかけはしになれますように、積極的に頑張りたいと思いました。

公式訪問レポート

蕨 RC

例会日：平成20年11月25日(火)
会長：川上　孝次郎
幹事：柴田　　武男

11月25日、岩渕ガバナー、海老原ガバナー補佐、村山地区副幹事を、お迎えして公式訪問を開催させて頂きました。

11時より会長、幹事、中村エレクトで懇談会を開きました。クラブの現状また今後のクラブ運営について適切なご指導を頂き和やかなうちに懇談会を終わりました。

卓話では、プロジェクターを使いRIのテーマ「夢をかたちに」主要目標、強調事項、最優先課題、重点項目について分かりやすく地区の方針を説明して頂きました。

クラブ協議会では、各委員長の発表に対しガバナーの分かりやすいご指導を頂き公式訪問を終わりました。岩渕ガバナー、海老原ガバナー補佐長時間に亘りご指導頂きありがとうございました。

さいたま中央 RC

例会日：平成20年11月27日(木)
会長：桑原　次男
幹事：加藤　　稔

11月27日に岩渕ガバナーと井上ガバナー補佐をお迎えし公式訪問例会が開催されました。11時より懇談会となりクラブの現状報告や鋭い質問も浴びせられ戸惑う場面もありましたが無事切り抜けました。本会議では井上ガバナー補佐が当クラブの会員ですので和気あいあいのうちにも格調高い岩渕ガバナーの卓話を頂戴しました。CLPを導入後初めての公式訪問でしたが各委員会の報告もしっかりできました。社会奉仕委員会では「ポリオプラス」の募金活動での6万円の売り上げ金をガバナーに手渡すことができました。

北本 RC

例会日：平成20年11月27日(木)
会長：吉田　幸夫
幹事：白石　春彦

本年度 R.I. テーマ「夢をかたちに」を目標とし、会員増強が当クラブに課せられた課題であり、会員一人ひとりに自覚と責任を持って活動していることを説明し、クラブの特徴は、会員の減少により事業もままならないが、減少の原因を追求して見ると、地元に生まれ育つた会員は一人であり、ロータリアンの二代目は、ひとりもいない現状下で、地元企業事業家にしても、知り合っても年月が浅く企業会社にしても、東京との至近距離であり権限は東京本社で入会の承認が得られない。

例会においては、岩渕ガバナーの卓話時間を充分とり、次の項目について詳細に説明して頂きました。

R.I. 会長賞へ挑戦するため次の事項を推進すること。

1．子供の死亡率低下の阻止。
2．水問題。
3．保健および飢餓救済。
4．識字率向上。
5．会員増強。
6．広報の重要性。
7．R 財団米山への寄付。

をプロジェクターを使用し理解し易く丁寧に説明されました。

岩渕ガバナーの大変温厚な人柄に接し感銘を受け、会員一同感謝致します。村山第５グループガバナー補佐にも長時間にわたり御指導下さいまして、ありがとうございました。

川口中央 RC

例会日：平成20年12月１日(月)
会長：中村　勝文
幹事：阿部　　徹

岩渕ガバナー、海老原ガバナー補佐公式訪問ありがとうございました。

当クラブはナイトクラブですので17時半から21時10分まで多少時間は短かったのですが、夜遅くまでガバナーにご指導頂き、少人数クラブの運営について数々の有益なアドバイスをいただきました。

また既に行いました地区補助金申請事業川口東中学における交通事故防止授業「０（ゼロ）からの風」上映会に大きな評価をいただき勇気づけられました。今年度は２名の増員を既に成し遂げ RI 会長賞を目指しております。ご支援のほどよろしくお願いいたします。

大宮北東 RC

例会日：平成20年12月２日(火)
会長：小暮　昭弘
幹事：遊馬　久治

12月２日、岩渕ガバナーによる公式訪問が行われました。岩渕ガバナー、荒井ガバナー補佐有り難うございました。

公式訪問には昨年度幹事として参加し、今年度は会長とし参加致しましたが、立場が違うと緊張感も違う物です。特に例会前の面談では、何を質問されるかと緊張しました。当クラブは、会員21名と少人数ですが１ロータリークラブとしての機能を十分果たしていると実感し安心しました。今後共、会員皆様の力をお借りし残り７ヶ月をさらに頑張りたいと思います。ありがとうございました。

三郷中央 RC

例会日：平成20年12月2日(火)
会長：大井　巳喜彦
幹事：見付　　春雄

12月２日に三郷市商工会館の例会場において岩渕ガバナー、染谷ガバナー補佐をお迎えして公式訪問例会が開催されました。

４時45分からの懇談会には、大井会長、見付幹事、加藤会長エレクト、谷津幹事エレクトが同席して、５時45分迄大井会長から提出の活動の現況報告書と、マスコミに掲載された、活動記事のコピー、今年度新たに作成した、「入会のしおり」等々が渡され、この資料を基に懇談が行われました。

冒頭、岩渕ガバナーから、三郷中央ロータリークラブの活動計画書について、表・裏表紙に活動の写真が載っていることに「一目で活動の内容が写真を見てすぐにわかるので」とお褒めの言葉をいただきました。

例会では、岩渕ガバナーがプロジェクターを使って、RI会長のメッセージ、『夢をかたちに』会員増強、ポリオ撲滅、退会防止等々について、分かりやすく説明をしていただきました。

会員からの質問にも「クラブ定款」を手本に、分かりやすく説明していただき大変感謝いたしております。

会員増強は１名の純増を図って、RI会長賞にチャレンジするようにご指導をいただきました。大変、中身の濃い「公式訪問」本当にありがとうございました。

草加 RC

例会日：平成20年12月３日(水)
会長：渡辺　美和子
幹事：杉山　　征雄

岩渕ガバナー、山口ガバナー補佐、佐藤地区副幹事に公式訪問をしていただきました。

例会は草加JCのお客様、令夫人の参加のもと、ガバナーからロータリークラブについてのお話をいただきました。その席で決まったばかりの会長エレクトと幹事エレクトのご紹介ができました。

クラブ協議会では各委員長から活発な発表・質問があり、47年の歴史を持つ草加RCの懐の深さも出たように思います。ガバナーからは適切な講評をいただきました。

その後の懇親会では、11月の地区大会のこと、IMのことなど、お話がはずみました。

岩渕ガバナーの終始なごやかな笑顔でのご指導、ありがとうございました。

草加21RC

例会日：平成20年12月４日(木)
会長：本間　　守
幹事：小林　利雄

12月４日（木）岩渕ガバナーをお迎えして公式訪問を行いました。

例会に先立ち岩渕ガバナー・山口ガバナー補佐のご出席下で会長・幹事・会長エレクトを交えての懇談会が行われました。

事前の質問に対して丁寧にわかりやすくご指導頂き又、11月29日の当地区IMに対しても高い評価を頂きありがとうございました。

例会では、RIの主要目標・強調事項・優先課題等々を分かり易く解説いただきました。

クラブ協議会では、会員一人一人が直接意見交換も出来ました。特に、会員増強への取り組みに対して的確なアドバイスを頂きました。

当地区最後の公式訪問でお疲れのところ最後の懇親会までご参加頂き大変有意義な１日でした。会員一同心より感謝致します。

白岡 RC

例会日：平成20年12月４日(木)
会長：鷺谷　孝一
幹事：山中　龍子

12月を迎え多忙の中、岩渕ガバナーおよび大塚ガバナー補佐をお迎えし公式訪問例会を行うことが出来ました。少ないメンバーの中に於いて懇談会を始め例会、その後のクラブ協議会と滞りなく進めることが出来たこと例年の事ながら感謝の思いです。

懇親会で岩渕ガバナーよりクラブ定款についてコメントがありました。その後の協議会ではガバナー並びに大塚ガバナー補佐から会員増強への具体的な意見があり、広報関係で具体的な提案もしていただきました。少メンバーの当クラブに於いては意義ある例会を行うことが出来感謝しております。

松伏 RC

例会日：平成20年12月９日(火)
会長：石川　禎
幹事：小島　朗

岩渕ガバナーは、ご訪問前に当クラブのデータをもう記憶されておられました。実際にお越し頂き当クラブをご覧になり、瞬時に、このクラブの足りない部分と良い部分を見つけ出し、的確なご指導を頂きました。また新会員若盛圭恵さんの入会式を行い、岩渕ガバナーから徽章を付けて頂け本当に良かったと思います。

クラブ協議会では、各委員会の発表を順次聞いて頂きましたが、その熱意ある、そして全てにおいて真剣な姿に胸を打たれた次第です。もっともっとお話しが聞きたかったですが、あっというまに時間が来てしまいました。

岩渕ガバナー、染谷ガバナー補佐をお迎えしての公式訪問、本当に有意義な時間が過ごせたと思います。ありがとうございました。

鴻巣水曜 RC

例会日：平成20年12月10日(水)
会長：間室　照雄
幹事：村田　正仁

午前11時より会長幹事懇談会が開催され、岩渕ガバナー、村山ガバナー補佐、会長エレクトの出席のもと、クラブの現状認識についての指導がありました。会員数が39名→33名に激減し、また11月には死亡１名で現状は32名の会員数であること、休眠会員が数名いること等について、指導がありました。

続いて12時30分からはガバナー公式訪問例会があり、普段よりも多い会員出席で、ほっと一安心。ガバナーからは約30分のパワーポイントを使った卓話があり、今年度の方針や地区の現状がよく理解できました。

13時40分からは、クラブ協議会：司会は会長の間室が担当し、各委員長から、方針と６ヶ月間の報告があり。部門ごとにガバナーからの指導があり、16時40分終了した。

緊張の中にも、ガバナーのソフトな語りかけでリラックスしたクラブ協議会を開催することが出来ました。反省点としては若い会員の出席が少なく、今後は意識の高揚に努めたいと思いました。

越谷東 RC

例会日：平成20年12月11日(木)
会長：平林　照雅
幹事：会田　皓章

岩渕ガバナー公式訪問が100パーセント例会目標で行われました。例会前に懇談会が11時より、岩渕ガバナー、稲垣ガバナー補佐のご出席にて行われました。特にガバナーより人道的プログラムの大切さや、会長あいさつでロータリーエッセィを語ることや、1992年より地区勉強会の開催などのお話がありました。例会におきましては、RIテーマ『夢をかたちに』の奉仕活動の取り組み方などのお話がありました。当クラブのWCS事業において姉妹クラブである、台中港北RCとの合同事業で、タイの小学校へ災害復興でのトイレ設置を４基設置を行いましたが、以前の交換留学生受け入れのRC窓口としての事業は、岩渕ガバナーより称賛を頂きました。クラブ協議会におきましては、CLP２年目を迎えたクラブ運営で、長期プランも含めた今後のご指導を頂きました。ガバナーの優しい対応に親近感を覚えた次第です。ありがとうございました。

戸田イブニング RC

例会日：平成20年12月11日(木)
会長：神野　義次
幹事：加藤　芳一

12月11日、２度目のガバナー公式訪問でございました。

岩渕ガバナー、海老原ガバナー補佐、ご多忙の中21名の小さなクラブの御訪問、ありがたく感謝しております。

的確な御指導の卓話、一同さらなる飛躍に向けて意を新たに致しました。

会員増強、楽しく会員が入りやすいクラブ作りを目指し努力致します。公式訪問100%の出席、２年連続です！

川口東 RC

例会日：平成20年12月16日(火)
会長：村石　政彦
幹事：髙橋　保央

12月16日（火)、岩渕ガバナー、中里ガバナー補佐をお迎えしての公式訪問例会を、当クラブ例会場にて開催いたしました。実質上、最後となる公式訪問ということで、興奮と緊張の中、例会に先立ち、別室において６人（ガバナー・ガバナー補佐・会長・幹事・会長エレクト・副幹事）による懇談会を開催いたしました。和やかなうちに、ご指導、適切なアドバイスをいただきましたことに、感謝申し上げます。

例会においては、岩渕ガバナーよりRIテーマに沿った主要目標、強調事項等について、プロジェクターを使っての説明をいただき、改めてテーマである「夢をかたちに」に対して再認識すると共に、クラブ一丸となって取り組むことを確認いたしました。

例会のあとに開催されたクラブフォーラムでは、各常任委員長、委員長の方針・事業結果が活発に発表され、岩渕ガバナーより各委員会に対し講評を頂き、特に各奉仕プロジェクト事業に対して、高い評価を頂きました。最後に場所を移動し岩渕ガバナーをまじえて、懇親会を行いました。７時間におよぶ公式訪問となりましたが、大変有意義な時間を過ごすことができました。ありがとうございました。

浦和 RC

例会日：平成20年12月19日(金)
会長：佃　　茂明
幹事：山内　一浩

岩渕ガバナーの最後の公式訪問クラブとして、当クラブに久保ガバナー補佐とともに年末のお忙しい時期に訪問いただきありがとうございました。当日は通常の公式訪問形式と異なり、まず始めにクラブ協議会を例会場で行いました。

協議会は事前に岩渕ガバナーからのテーマから何点かを取り上げ各委員長と討議をする協議会を行いました。内容は青少年交換、インターアクトの選出の手続き、「ロータリーの森の創出」等で議論をしました。各委員からの地区への要望や、ガバナーの「ロータリーの森」の趣旨等が説明され熱心な協議会となりました。その後、場所を東京湾シンフォニークルーズに変え半年間の岩渕ガバナーの公式訪問終了に対しての慰労を含めたクリスマス夜間例会を行いました。岩渕ガバナー　久保ガバナー補佐　長時間に渡りありがとうございました。

ライラ研修生・ロータリアン募集案内

～野口英世を知ろう～

今年度のライラ研修は、新緑の猪苗代湖で福島県（RID2530地区）と合同で行います。猪苗代は野口英世生誕の土地。英世は黄熱病等の研究で知られ、コッホから始まる細菌学的医学権威の最後の一人とも言われる（wikipedia）。野口英世記念館で彼の偉業を学びます。

○実施期日	平成21年５月23日(土)・24日(日)　１泊２日 事前研修　平成21年３月・４月・５月を予定
○研修地	福島県耶麻郡猪苗代町リステルパーク内
○宿泊場所	ホテルリステル猪苗代　　TEL.0242－66－2233
○研修生条件	14歳～30歳（男女）の学生・社会人、ロータリアン及び家族
○募集期間	平成21年２月末日まで
○募集人数	200名　内訳　研修生150名　　ロータリアン（家族）50名
○参加費用	●研修生　27,000円　●ロータリアン（家族）　29,000円

※お問い合わせは地区ライラ委員まで
　ライラ委員長　並木幸治（川口北東 RC）　TEL.090－7232－0837

2010年７月～2011年６月出発の国際親善奨学生を募集します。

左記資格条件等をお読みの上、奮ってご応募ください。

尚、お問い合わせは岩渕ガバナー事務所（☎048－827－0022）まで

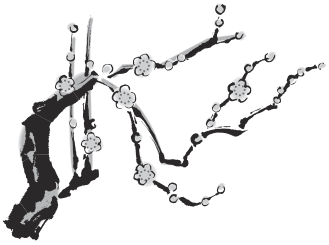

連載 第八回 ロータリー情報ニュース

「新会員獲得の視野を若年層に広げてみましょう」

ロータリー情報委員長　瀧田　和雄

各クラブの皆様、特に会員増強に携わっておられる皆様におかれましては、日夜ご努力いただいておられることと拝察申し上げます。2007年度の手続要覧の12ページに若年層の会員の獲得について下記の通り掲載されております。RIはロータリーを理解している関係者への勧誘が重要であると唱っております。これも発想の転換であり、一つの課題でもあると考えます。入会金・会費の免除を取り入れるためには、細則の変更が必要でありますが、35歳という年齢制限を順守して底辺の拡大に繋げてみてはいかがでしょうか。

定款にあるロータリー関係者のみならず、一般に社会で活躍されている若年層にも視野を広げてみてください。

「クラブは、元ローターアクター、研究グループ交換参加者などのRIとロータリー財団のプログラム学友を含め、会員資格を備えた若い人々を探し出すことの重要性を常に念頭に置くべきである。クラブは、現在その数を増しつつある、事業および専門職務分野で責任ある地位に就く若い人々の、ロータリー入会への関心を高める手段や方法を見出すべきである。クラブは、年齢35歳未満の会員の会費と入会金を免除することができる。さらに、クラブはこの年齢層の新会員のために地区会費を負担するか、地区が、地区協議会あるいは地区大会での決定により、この年齢層の新会員の地区人頭賦課金を減額することができる（ロータリー章典5.040.2.）。」

「また、ロータリークラブは、地元地域のロータリー財団学友との連絡を維持し、会員となる資格をまだ備えていない学友、あるいは、入会の誘いを辞退した学友の才能を生かすべきである（ロータリー章典5.020.）。」

RI理事会では上記のように決定していますが、これを採用するかしないかは、クラブの判断になります。もし、免除あるいは減額をする場合には、クラブの細則を改定する必要があります。恐らく貴クラブでは以下の文言となっているかと思いますが、これを改正し、35歳未満の会費・入会金の免除・減額の規定を入れる必要があります。

ロータリークラブ細則第6条　入会金および会費

第1節　入会金は＿＿＿＿＿とし、入会承認に先んじ納入すべきものとする。ただし、標準ロータリークラブ定款第11条の規定に該当する場合はこの限りではない。

第2節　会費は年額＿＿＿＿＿とし、半年ごとの各支払額のうち一部は各会員のRI公式雑誌の購読料に充当するという了解の下に、毎年2回7月1日と1月1日に納入すべきものとする。

※付記として若年会員の特例を年齢制限（35歳まで特例とする）で採用するとか各クラブでお考えください。

連載

ロータリーの職業倫理訓逐条解説（8）

全分野の職業人を対象とするロータリー倫理訓

職業倫理委員長　青木　伸翁

第７条　専門職業に携わる者または企業経営者の最大の資産の一つはその友人であることを理解すべきこと。また友情に基づいて手に入れたものこそまさに倫理的かつ正当なものであることを理解すべきこと

これは営利行為の根底に友情をおくべきとの主張です。商行為の相手方を「カモ」だなどと思ってはならないということです。商売というものはもともとお客様のものをお預かりしているのであって、時が来ればお客様の要求に応じて、お客様にお返しするのです。預かっていたものについては責任を持ちます、という心にほかなりません。

ある品物を売って、相手に渡してお金をもらったらそれで自分には関係ないというわけにはいきません。売った後でも自分が作った、あるいは自分が預かっていたという因縁は切れるものではありません。そういう因縁を大事にすることによって、お客様と自分との間に信頼と友情が培われていくのではないでしょうか。そうすれば儲けは自然についてくるものでしょう。それこそ最大の資産といわなければなりません。通常、世俗の世界の商売では物を売ってお客様からお金をもらったらそれで取引は終わりで、そのあとには因縁は残りません、言わば打算の世界です。一方次のような世界があります。夫が仕事でどうしてもお金が必要になったとき、妻が結婚前から持っていたお金を差し出す。しかしこのお金を妻は返してもらえなくても夫を訴えたりすることはありません。この世界は言わば愛情の世界であり、因縁がどこまでも残っていく世界です。この愛情の世界は金銭という尺度では計りえない程価値のある尊いもの（invaluable）が支配する世界です。

ロータリーは通常であれば、打算の世界である商売に、愛情の世界の論理を持ち込むということではないでしょうか。愛情の世界は、人間関係が清算されないで、常に人と人とがあるものによって因縁づけられている世界であり、色々な出会いがいつまでも尊重されていく世界です。そういう世界から「尊敬と信頼」が生まれてくるのです。実業家にとっては、尊敬と信頼に相当するものとして、「信用」というものが生まれてきます。この信用があればこそ、実業家は、長期的に安定した利潤を獲得していくことが出来るのであって、個々の取引が常に貸し借りなしに清算されていく打算の世界からは、尊敬も、信頼もそして信用も生まれてこないのではないでしょうか。

僅かばかりの目先の儲けにだまされてやったあこぎな儲けは非倫理的な行為というべきで、社会から指弾され、商売で最も大事な信用という財産を失うことになってしまうでしょう。最近のテレビ、新聞等のマスコミでご承知のとおりです。

次回３月号は

第８条　真の友人は互いに何も要求するものではなく、利益のためにみだりに友人の信頼を利用することはロータリーの精神と相容れないばかりか、その倫理訓にもとるものと考えるべきこと。

◆ 2008～2009年度各種表彰のお知らせ ◆

積極的な挑戦をお願いします！

項　　目	詳　　細	地区締切日	RI 締切日
国際ロータリー意義ある業績賞	本賞は、地元における優れた社会奉仕プロジェクトに対して、クラブを称えるために贈られるものです。	２月20日	３月15日
国際ロータリー会長賞	本賞は、クラブ奉仕への積極的参加意欲を推進するために設けられています。詳しくは2770地区の HP「RI 会長メッセージ」をご覧下さい。	３月15日	４月15日
RI 会員増強推進計画の表彰	地区レベルの本賞は、会員増強の３つの基本要素、すなわち退会防止、会員候補者の勧誘、新ロータリー・クラブ結成のための画期的な計画や方策を立案し、実施したクラブを表彰するものです。	３月31日	４月15日
協同プロジェクト最高賞	本賞は、ロータリー以外の団体と協同で奉仕活動を行い、見事な成果を挙げたロータリークラブをたたえ、表彰する賞です。	３月15日	４月15日

特に「意義ある業績賞」については、クラブより自薦をお願い致します。

ロータリー財団

大口寄付 16,912＄

加藤和正
（岩槻東）
平成20年11月４日

M・P・H・F(7)

山口　優
（草加21）
平成20年11月28日

M・P・H・F(7)

田中和郎
（草加南）
平成20年12月１日

M・P・H・F(6)

倉林　巌
（浦和南）
平成20年12月16日

M・P・H・F(6)

塩川通正
（浦和南）
平成20年12月16日

M・P・H・F(5)

鈴木　武
（三郷ウエンズデー）
平成20年12月12日

M・P・H・F(4)

遠藤光治
（岩槻東）
平成20年11月４日

M・P・H・F(4)

西原　勇
（岩槻東）
平成20年11月４日

M・P・H・F(4)

細渕力一
（浦和南）
平成20年12月16日

M・P・H・F(4)

柚木政俊
（浦和南）
平成20年12月16日

M・P・H・F(3)

大島　勝
（八潮シティ）
平成20年９月26日

M・P・H・F(3)

坂下　登
（八潮シティ）
平成20年９月26日

M・P・H・F(3)

黒澤和夫
（浦和南）
平成20年11月17日

M・P・H・F(3)

谷口昭作
（三郷ウエンズデー）
平成20年12月12日

M・P・H・F(3)

高野宏治
（浦和南）
平成20年12月16日

M・P・H・F(3)

立林一男
（浦和南）
平成20年12月16日

M・P・H・F(3)

黒川達雄
（川口東）
平成20年12月26日

M・P・H・F(2)

佐藤常一
（草加南）
平成20年12月１日

M・P・H・F(2)

芝崎貞通
（川口西）
平成20年12月４日

M・P・H・F(2)

大久保守善
（三郷ウエンズデー）
平成20年12月12日

M・P・H・F(2)

鈴木勝利
（三郷ウエンズデー）
平成20年12月12日

M・P・H・F(2)

金子治男
（川口東）
平成20年12月26日

M・P・H・F(1)

浅川みどり
（草加21）
平成20年10月20日

M・P・H・F(1)

篠原達幸
（杉戸）
平成20年12月９日

M・P・H・F(1)

石井幸男
（三郷ウエンズデー）
平成20年12月12日

M・P・H・F(1)

榎本　学
（上尾北）
平成20年12月12日

M・P・H・F(1)

立澤貞彦
（三郷ウエンズデー）
平成20年12月12日

P・H・F

若林　学
（草加南）
平成20年12月１日

P・H・F

佐藤　齊
（浦和南）
平成20年12月16日

P・H・F

徳竹秀介
（川口東）
平成20年12月26日

創立50周年記念寄付

川口RC
（川口）
平成20年11月20日

創立15周年記念寄附

八潮中央RC
（八潮中央）
平成20年12月26日

米山奨学会

米山功労者メジャードナー(14)

新井　栄
（杉戸中央）
平成20年12月12日

米山功労者メジャードナー(11)

古野忠行
（春日部西）
平成20年12月24日

米山功労者マルチプル(8)

鈴木由也
（越谷北）
平成20年10月16日

米山功労者マルチプル(8)

立林一男
（浦和南）
平成20年12月16日

米山功労者マルチプル(7)

田中和郎
（草加南）
平成20年12月１日

米山功労者マルチプル(7)

大熊　進
（越谷南）
平成20年12月25日

米山功労者マルチプル(6)

岡崎　勲
（越谷北）
平成20年10月16日

米山功労者マルチプル(6)

山口　優
（草加21）
平成20年11月28日

米山功労者マルチプル(6)

長谷川廣良
（越谷南）
平成20年12月25日

米山功労者マルチプル(5)

宇田川芳行
（越谷北）
平成20年10月16日

米山功労者マルチプル(5)

小林　操
（越谷北）
平成20年10月16日

米山功労者マルチプル(5)

眞々田照雄
（越谷北）
平成20年10月16日

米山功労者マルチプル(5)

萩原秀咲
（岩槻東）
平成20年11月４日

米山功労者マルチプル(5)

井上正巳
（さいたま中央）
平成20年12月11日

米山功労者マルチプル(5)

鈴木茂男
（川口）
平成20年12月18日

米山功労者マルチプル(5)

池田玄一
（越谷南）
平成20年12月25日

米山功労者マルチプル(4)

林　一男
（草加中央）
平成20年８月11日

米山功労者マルチプル(4)

関森初義
（越谷北）
平成20年10月16日

米山功労者マルチプル(4)

古瀬勇二
（さいたま中央）
平成20年12月11日

米山功労者マルチプル(4)

本澤　繁
（さいたま中央）
平成20年12月11日

米山功労者マルチプル(4)

森　克夫
（三郷ウエンズデー）
平成20年12月12日

米山功労者マルチプル(3)

伊藤政次
（草加中央）
平成20年10月３日

米山功労者マルチプル(3)

一柳昌利
（越谷北）
平成20年10月16日

米山功労者マルチプル(3)

鈴木英男
（越谷北）
平成20年10月16日

米山功労者マルチプル(3)

宮崎敏博
（越谷北）
平成20年10月16日

米山功労者マルチプル(3)

近藤登志夫
（さいたま中央）
平成20年12月11日

米山功労者マルチプル(2)

須藤和英
（さいたま中央）
平成20年12月11日

米山功労者

関根利幸
（草加中央）
平成20年８月11日

米山功労者

結城憲昭
（草加中央）
平成20年８月29日

米山功労者

横山正一
（草加中央）
平成20年９月８日

米山功労者

齋藤則男
（草加中央）
平成20年10月３日

米山功労者

安藤成一
（草加中央）
平成20年10月14日

米山功労者

大久保勝正
（越谷北）
平成20年10月16日

米山功労者

長谷川真也
（越谷北）
平成20年10月16日

米山功労者

小倉勝一
（草加中央）
平成20年10月20日

米山功労者

小林利雄
（草加21）
平成20年10月28日

米山功労者

平良嘉浩
（草加21）
平成20年10月28日

米山功労者

茂呂信宏
（さいたま中央）
平成20年12月11日

米山功労者

立澤貞彦
（三郷ウエンズデー）
平成20年12月12日

準米山功労者

楢原静男
（八潮シティ）
平成20年９月26日

準米山功労者

松本輝夫
（さいたま中央）
平成20年12月11日

準米山功労者

牟田知正
（川口）
平成20年12月18日

新会員

石黒雅代
（三郷ウエンズデー）
平成20年７月30日入会
㈱ツーケン工業
室内装飾

稲葉信司
（越谷）
平成20年９月30日入会
㈱栃木銀行越谷支店
地方銀行

中村　茂
（川口中央）
平成20年12月８日入会
㈱マサキ管理サービス
住宅賃貸

白石　昇
（川口）
平成20年12月11日入会
㈱サンユー
自動車販売

馬籠光廣
（川口）
平成20年12月18日入会
㈲ホワイト急便川口
クリーニング業

保坂　実
（大宮シティ）
平成20年12月20日入会
アサヒビール㈱
ビール製造

2009−10年度のRIテーマ決まる

ロータリーの未来は
あなたの手の中に
The Future of Rotary Is in Your Hands.

文庫通信（256号）

「ロータリー文庫」は日本ロータリー50周年記念事業の一つとして1970年に創立された皆様の資料室です。

ロータリー関係の貴重な文献や視聴覚資料など、２万余点を収集・整備し皆様のご利用に備えております。閲覧は勿論、電話や書信によるご相談、文献・資料の出版先のご紹介、絶版資料についてはコピーサービスも承りま

す。また、一部資料はホームページでPDFもご利用いただけます。

クラブ事務所にはロータリー文庫の「資料目録」を備えてありますので、
ご活用願います。　以下資料のご紹介を致します。

ロータリー文庫
〒105-0011　東京都港区芝公園２－６－15
黒龍芝公園ビル３Ｆ
TEL（03）3433-6456　FAX（03）3459-7506
http://www.rotary-bunko.gr.jp
開館＝午前10時～午後５時
休館＝土・日・祝祭日

回　最近のロータリー情報源　回

◎「ロータリー入門書 2008～2009年度版」 前原勝樹・重田政信 2008 195p
［申込先：北斗企画 TEL（03）3811−4350］

◎「ロータリー情報集」 熊本グリーンR.C. 2008 388p
［申込先：熊本グリーンR.C. TEL（096）354−4521］

◎「ROTARY世界と日本」 ロータリーの友 2008 15p
［申込先：ロータリーの友 TEL（03）3436−6651］

◎「素晴らしい出逢い よき師、よき友は人生の宝①」 戸田孝 2006 207p
［申込先：八尾R.C. TEL（072）991−2129］

◎「純ちゃんのコーナー（ロータリー３分間情報）Part Ⅶ」 深川純一 2008 32p　［申込先：伊丹R.C. TEL（072）773−1375］

◎「ロータリー・リーダーシップ研究会（RLI）」成川守彦 2008 4p（D.2640月信）

◎「職業奉仕はロータリーの原点!!」 道下俊一 2008 5p（D.2500月信）

◎「職業奉仕と出前授業」 畑田耕一 2008 3p （D.2660月信）

◎「職業奉仕について（ガバナーメッセージ）」勝野露観 2008 3p（D.2640月信）

◎**「ロータリーの職業倫理訓逐条解説(1)～(6)」青木伸翁** 2008 6p（D.2770月信７−12月）

［上記申込先：ロータリー文庫（コピー／PDF）］

2008～'09年度　11月の会員数及び出席報告（訂正版）

出席率の訂正がございましたのでお詫び申し上げますと共に、お手数ですがガバナー月信７号（１月号）16ページ目を、こちらの集計表に差し替えていただきますようお願い申し上げます。

グループ	クラブ名	2008年7月1日現在	内女性	当月末会員数	内女性	当月入会	当月退会	増減	当月出席率	当月順位	通算順位
第一グループ	浦和	102	2	105	1	1		3	95.53	15	10
	浦和東	73		73			1		90.81	24	28
	浦和南	37		37					95.16	17	17
	浦和中	44	2	43	2			−1	100.00	1	16
	浦和ダイヤモンド	19	10	21	11	1		2	100.00	1	5
	第１グループ計	275	14	279	14	2	1	4	96.30		
第二グループ	浦和北	79	6	77	5			−2	94.09	18	11
	さいたま中央	48		51	2			3	89.22	33	39
	浦和西	14	3	14	3				100.00	1	19
	浦和北東	40	1	40	1				80.62	67	72
	さいたま新都心	38		40				2	88.16	41	21
	浦和イブニング	11	1	11	1				81.81	64	73
	第２グループ計	230	11	233	12	0	0	3	88.98		
第三グループ	大宮	59		61			1	2	87.09	46	40
	大宮南	35	5	38	5			3	86.84	47	38
	大宮中央	58		56			2	−2	82.15	62	77
	大宮南東	8	2	8	2				87.50	43	41
	大宮シティ	56	6	59	6			3	87.93	42	52
	さいたま欅	21		23	2		1	2	83.70	55	55
	第３グループ計	237	13	245	15	0	4	8	85.87		
第四グループ	大宮西	46		48			1	2	91.43	22	64
	岩槻	35	3	37	4			2	70.83	80	82
	大宮北	32	1	32	1				85.27	53	49
	大宮南西	17	1	19	1			2	76.31	72	81
	大宮東	41	1	41	1	1			100.00	1	2
	岩槻東	34		33				−1	86.28	50	58
	大宮北東	17	2	21	2			4	80.94	66	66
	岩槻中央	19		19					100.00	1	18
	第４グループ計	241	8	250	9	1	1	9	86.38		
第五グループ	上尾	44		47				3	81.91	63	51
	鴻巣	36	1	36	1				88.19	40	26
	桶川	28		29				1	90.51	26	36
	上尾西	52		52					93.90	19	20
	北本	8		8					73.12	78	70
	上尾東	26		25			1	−1	74.04	77	69
	上尾北	32		31			1	−1	90.38	27	23
	鴻巣水曜	33	3	32	3		1	−1	75.98	73	61
	桶川イブニング	18	2	19	2			1	82.89	60	56
	第５グループ計	277	6	279	6	0	3	2	83.44		
第六グループ	春日部	45		46				1	82.92	58	24
	杉戸	29	2	30	2			1	78.30	70	63
	春日部西	37	4	37	4				74.28	76	67
	庄和	24		24					83.25	57	42
	春日部南	28	5	28	5				75.04	74	76
	春日部イブニング	18	1	22	1			4	86.37	49	34
	杉戸中央	22		23				1	76.81	71	71
	第６グループ計	203	12	210	12	0	0	7	79.57		
第七グループ	幸手	47	3	47	3				88.29	37	53
	蓮田	31		31					79.03	68	50
	久喜菖蒲	56	2	56	2				96.09	11	30
	栗橋	15		15					85.53	52	43
	白岡	5	1	5	1				45.00	82	78
	幸手中央	25	1	25	1				85.00	54	60
	第７グループ計	179	7	179	7	0	0	0	79.82		
第八グループ	越谷	77		80		1		3	98.87	8	4
	越谷南	47	2	45	2		4	−2	88.60	35	65
	越谷北	45		53		4		8	91.10	23	32
	越谷東	45	4	46	4			1	87.44	45	37
	越谷中	17	1	17	1				62.50	81	80
	第８グループ計	231	7	241	7	5	4	10	85.70		
第九グループ	草加	23	2	23	2				83.33	56	79
	八潮	49	6	52	6			3	82.31	61	43
	草加南	18	2	18	2				86.53	48	25
	八潮イブニング	26		26					89.02	34	29
	草加イブニング	11		11					97.73	10	54
	八潮中央	17		17					98.53	9	6
	草加中央	27		28	1			1	93.75	20	14
	八潮シティ	18		18					90.25	28	74
	草加２１	10	4	10	4				100.00	1	3
	第９グループ計	199	14	203	15	0	0	4	91.27		
第十グループ	吉川	31	2	32	2			1	88.28	38	31
	三郷	31	2	32	2			1	89.85	30	46
	三郷中央	25		25					90.12	29	8
	三郷ウェンズデー	19	1	20	2			1	88.31	36	47
	松伏	12	2	12	2				95.46	16	9
	第10グループ計	118	7	121	8	0	0	3	90.40		
第十一グループ	川口	73	11	76	11			3	81.10	65	57
	鳩ヶ谷	30		32	1			2	93.50	21	59
	川口東	21	1	22	1			1	95.97	12	7
	川口・鳩ヶ谷武南	30	2	30	2				88.25	39	45
	川口モーニング	28		29				1	87.50	43	33
	川口南	32	6	31	5		1	−1	72.25	79	75
	鳩ヶ谷シティ	19	2	20	2			1	85.79	51	22
	第11グループ計	233	22	240	22	0	1	7	86.34		
第十二グループ	戸田	52	5	53	6			1	82.90	59	48
	蕨	32	1	32	1				89.80	32	27
	川口西	32	4	31	4			−1	78.83	69	62
	戸田西	33	3	34	3			1	89.84	31	35
	川口北	34		36		1		2	100.00	1	1
	川口北東	37	3	37	3				95.65	13	12
	川口中央	14	1	15	1			1	95.56	14	15
	川口むさし野	14		16				2	90.63	25	13
	戸田イブニング	21		21					75.00	75	68
	第12グループ計	269	17	275	18	1	0	6	88.69		
	地区合計	2,692	138	2,755	145	9	14	63	86.90		

※８／27付　川口RC７／１現在会員数を72名→73名に変更いたしました。

2008～'09年度　12月の会員数及び出席報告

グループ	クラブ名	2008年7月1日現在	内女性	当月末会員数	内女性	当月入会	当月退会	増減	当月出席率	当月順位	通算順位
第一グループ	浦和	102	2	105	1			3	94.88	9	8
	浦和東	73		72			1	−1	95.52	7	23
	浦和南	37		37					89.52	22	16
	浦和中	44	2	43	2			−1	82.11	53	20
	浦和ダイヤモンド	19	10	21	11			2	95.55	6	4
	第1グループ計	275	14	278	14	0	1	3	91.52		
第二グループ	浦和北	79	6	77	5			−2	94.55	10	9
	さいたま中央	48		51	2			3	83.01	50	43
	浦和西	14	3	13	2		1	−1	92.86	12	14
	浦和北東	40	1	38			2	−2	70.00	80	76
	さいたま新都心	38		40				2	83.55	47	24
	浦和イブニング	11	1	10	1		1	−1	80.00	66	71
	第2グループ計	230	11	229	10	0	4	−1	84.00		
第三グループ	大宮	59		61		1	1	2	81.86	57	46
	大宮南	35	5	38	5			3	89.47	24	36
	大宮中央	58		54			2	−4	73.12	77	78
	大宮南東	8	2	8	2				87.50	31	39
	大宮シティ	56	6	58	6	1	2	2	82.33	52	52
	さいたま欅	21		22	2		1	1	82.61	51	55
	第3グループ計	237	13	241	15	2	6	4	82.82		
第四グループ	大宮西	46		48				2	66.91	81	72
	岩槻	35	3	37	4			2	73.19	76	81
	大宮北	32	1	30	1		2	−2	77.01	73	53
	大宮南西	17	1	19	1			2	77.19	72	79
	大宮東	41	1	41	1				97.56	3	1
	岩槻東	34		33				−1	75.26	75	60
	大宮北東	17	2	21	2			4	79.36	68	66
	岩槻中央	19		19					86.76	34	19
	第4グループ計	241	8	248	9	0	2	7	79.16		
第五グループ	上尾	44		46			1	2	85.11	40	49
	鴻巣	36	1	36	1				90.28	19	25
	桶川	28		29				1	81.89	56	41
	上尾西	52		51			1	−1	92.21	14	18
	北本	8		8					87.50	31	68
	上尾東	26		25				−1	80.77	61	69
	上尾北	32		31				−1	91.67	16	22
	鴻巣水曜	33	3	31	3		1	−2	88.86	27	59
	桶川イブニング	18	2	19	2			1	80.70	62	56
	第5グループ計	277	6	276	6	0	3	−1	86.55		
第六グループ	春日部	45		44			2	−1	85.00	42	28
	杉戸	29	2	27	2		3	−2	81.91	54	61
	春日部西	37	4	35	3		2	−2	83.30	49	62
	庄和	24		24					89.50	23	40
	春日部南	28	5	28	5				80.36	64	74
	春日部イブニング	18	1	21	1		1	3	92.42	13	31
	杉戸中央	22		23				1	81.16	59	70
	第6グループ計	203	12	202	11	0	8	−1	84.81		

グループ	クラブ名	2008年7月1日現在	内女性	当月末会員数	内女性	当月入会	当月退会	増減	当月出席率	当月順位	通算順位
第七グループ	幸手	47	3	47	3				81.91	54	54
	蓮田	31		30			1	−1	91.13	17	47
	久喜菖蒲	56	2	56	2				84.26	45	32
	栗橋	15		14			1	−1	93.18	11	38
	白岡	5	1	5	1				45.00	82	82
	幸手中央	25	1	25	1				70.67	78	63
	第7グループ計	179	7	177	7	0	2	−2	77.69		
第八グループ	越谷	77		78			2	1	97.85	2	3
	越谷南	47	2	45	2			−2	80.95	60	65
	越谷北	45		53				8	84.08	46	34
	越谷東	45	4	47	4	1		2	85.04	41	37
	越谷中	17	1	17	1				70.31	79	80
	第8グループ計	231	7	240	7	1	2	9	83.65		
第九グループ	草加	23	2	23	2				77.77	70	77
	八潮	49	6	50	6		2	1	89.36	25	44
	草加南	18	2	18	2				86.53	35	27
	八潮イブニング	26		26					85.50	39	30
	草加イブニング	11		11					87.88	30	51
	八潮中央	17		17					97.92	1	6
	草加中央	27		28	1			1	88.58	28	15
	八潮シティ	18		18					80.50	63	73
	草加21	10	4	10	4				97.50	4	2
	第9グループ計	199	14	201	15	0	2	2	87.95		
第十グループ	吉川	31	2	32	2			1	90.63	18	29
	三郷	31	2	30	2		2	−1	92.19	15	42
	三郷中央	25		25					84.79	44	11
	三郷ウェンズデー	19	1	20	2			1	90.00	20	45
	松伏	12	2	12	2				96.97	5	7
	第10グループ計	118	7	119	8	0	2	1	90.92		
第十一グループ	川口	73	11	77	11	2	1	4	78.75	69	57
	鳩ヶ谷	30		32	1			2	80.35	65	58
	川口東	21	1	22	1			1	85.67	38	10
	川口・鳩ヶ谷武南	30	2	29	2		1	−1	81.50	58	50
	川口モーニング	28		29				1	87.50	31	33
	川口南	32	6	31	5			−1	77.42	71	75
	鳩ヶ谷シティ	19	2	16	1		4	−3	79.62	67	26
	第11グループ計	233	22	236	21	2	6	3	81.54		
第十二グループ	戸田	52	5	53	6			1	87.90	29	48
	蕨	32	1	32	1				95.07	8	21
	川口西	32	4	28	4		3	−4	75.43	74	67
	戸田西	33	3	33	3		1		89.06	26	35
	川口北	34		35			1	1	83.50	48	5
	川口北東	37	3	36	3		1	−1	86.36	36	12
	川口中央	14	1	16	1	1		2	89.76	21	13
	川口むさし野	14		16				2	85.94	37	17
	戸田イブニング	21		21					85.00	42	64
	第12グループ計	269	17	270	18	1	6	1	86.45		
	地区合計	2,692	138	2,717	141	6	44	25	84.75		

※8／27付　川口RC 7／1現在会員数を72名→73名に変更いたしました。

2007～2008年度派遣国際親善奨学生 丹野絵里子さん近況報告

2007－2008年度　国際親善奨学生　丹野 絵里子
英国グラスゴー大学大学院　社会科学修士課程
政治学研究科　ジェンダー・権利・開発学　専攻

学部長と

私は2007－08年度ロータリー財団国際親善奨学生（１学年度、神作直明・恵子冠名奨学生）として、2770地区、岩槻ロータリークラブより派遣され、英国グラスゴー大学大学院（社会科学修士課程　政治学研究科　ジェンダー・権利・開発学専攻）で勉強し、2008年12月に無事帰国致しました。

私がグラスゴー大学を選んだ契機は、教育機関が研究の枠を超えて、国際機関やNGO（非政府団体）と連携し、学術だけでなく実学的な教育も行っていると話に聞いていたからです。留学前から、専門性を身に付けて、将来はそれを仕事を通じて活かし、国際協力に貢献したいと思ってきました。実際、私が大学院で所属していたクラスの受け持ちの教授陣は、数多くの職業・インターンシップの機会を提供してくださいました。一方授業は、10冊以上の本を読み、深く考えることが要求される、レベルの高いものでした。学生に対しても非常に好意的で、研究室に伺うと、質問に回答するだけではなく、進路や研究内容に関するアドバイスまで、懇切丁寧にしてくださりました。クラスメートも、知識が豊富で、人を助ける心に溢れた、人格者ばかりでした。私はグラスゴー大学を選び、素晴らしい教授陣やクラスメート、友達に出会うことが出来て、本当に良かったと思います。

グラスゴー大学は私に数多くの試練も課しました。１年で修士課程を終えるカリキュラムなので学生は常に課題提出に追われます。私は、ほぼ毎日、大学の図書館にこもり、精神的に余裕がなく、プレッシャーに追い込まれながら勉強する、という日々を送りました。ある程度の成績を維持しなければ、論文を書く権限が与えられず、修士号が取れません。留学生が少ない学科なので、英語のハンデもあります。勿論、学位をとることだけが全てではありませんが、国際親善奨学生の立場と自分に負けたくないという思いがあり、修士号は絶対とりたい、とにかく卒業したい、と考えていました。

大学のメイン・キャンパスの前で

ところがです。今までのプレッシャー、同居人のうつ病の感化など、その他にもいろんな悪いことが論文の執筆中に一気に重なって、精神的に苦しくなり、全く勉強に集中できないという状況に陥りました。さらに胃潰瘍も併発し、卒業できるか否か真剣に悩んだ時期がありました。大学の教授、グラスゴーで懇意にしているロータリアン、信頼の置ける友達やクラスメートなどに勇気を出して相談し、指示を仰ぎながら、苦しくとも書き終えよう、という必死の思いで論文執筆に精を出しました。

クラスメートたちと

この時期は、失意のどん底にいました。自分がストレスに弱い人間であることや、精神的な限界を悟り、非常に悲しかったのです。しかし、同時に、自分にはいつも見守って応援してくれる人、安心して相談できる相手、理解してくれる人がいるという意識に支えられました。最終的には、論文も期限内に無事提出することができ、修士号を取得するだけでなく、学科で最優秀成績を修めた学生に与えられる「ソジャーナ・トゥルース賞」も頂くことができました。つらい局面を乗り切ることができたのは、一重に、こうした周りの方々の支えのおかげだと思っています。

私は思います。私は弱い部分があるけど、弱さがあるから、支えてくれる周りの人々の温かい心に気づくことができたのだと。いろんな意味で私を成長させてくれた留学でした。素晴らしい機会をくださり、また支え、応援してくださった皆様に心から感謝しております。

学科の最優秀成績賞で頂いた､「ソジャーナトゥルース」賞と､大学の壁の前で

私は、現在、国際緊急支援活動を行っているNGOでアルバイトをしながら、就職活動をしています。留学が終わっても、自分の人生の「旅」は終わりません。今後は､「できることをできる範囲で」の精神で、国際平和に貢献していきたいと思います。

丹野絵里子さんのプロフィール
- 2007～2008年度　国際親善奨学生（神作冠名基金）
- 津田塾大学学芸学部卒
- 留学校：イギリス、グラスゴー大学大学院
- 推薦クラブ　岩槻ロータリークラブ

の夫婦でない限り、夫は妻子に対して自覚を持っている。ロータリー家族会で自覚を促されねばならない程、義務を放棄してはいない。著者ポールも訳者米山梅吉も言い放しで、注釈をつけてくれないから、自分の頭で考えるしかない。

20世紀初頭のシカゴはどんな状態だったか。田舎から一旗挙げようと集まって来た男達の内、成功者がロータリーに入る。一獲千金を夢見る男が居れば、その懐中からおこぼれをごっそり頂戴しようとする女も出て来る。この男達は故郷に妻子を残して出て来たけれど、シカゴの水商売の女に溺れて、同棲したり、渡り歩いたりしていた可能性がある。彼等に対して、早く妻子を呼び、普通の家庭生活に入る様に、自覚させる為に、ロータリーの家族会を開くのである。好きな女と暮らしていても、故郷の子供を思い出すのは男の性である。この弱味につけ込んで、乱れた生活是正の説得材料として家族会を催し、他人の親子団欒を見せつけようと言うのだから、ポールも相当のお節介である。「小さな親切大きなお世話」に入る。

数年間の発酵の効果が出ると、この解釈が変って来る。

ポールは陸軍士官学校を優秀な成績で卒業したと言うから、身体強健であり、女の群がるシカゴで暮していたのだから、女出入りがあっても不思議ではない。伝記中女性の影もなく、登場するのはスコットランド出身の夫人1人だけである。

ポールは1910年結婚したが、彼は42才、夫人は30才だから、それなりの遍歴が想像される年令である。2人が初めてデイトした時、ポールはツイードの新しい服を着ていたが、鉄条網にひっかかってほつれてしまった。そのほころびを縫ってくれた夫人の優しさにほだされた、と言うのが伝記中の唯一のラブロマンスである。シカゴは至る所建築現場だらけだったことが判る。かようにして惚れて結婚したポール夫妻は大変仲が良く、彼がRI会長になって世界中を飛び廻る時も一緒だった。夫人は飛行機が嫌いだったので、2人は船旅を選び、止むを得ない日程の時だけポール1人が航空便を利用した。

これ程親密な夫婦でも、何年も暮らせば隣の芝が青く見えて来る。かかる気分の時、妻子を田舎に置きながら、シカゴの花から花へ移る蝶を見ると、いくら聖人君子だって腹が立って来る。「何とか妻子を呼び寄せて、俺達同様の規則正しい生活に戻してやろう」と決意したとしてもポールを非難出来まい。「昔は俺もそうだった」と思って、我慢してはいられなかったのだろう。

ジーン夫人の郷里エジンバラの道路の名前をとって「カムリーバンク」と名付けた

「カムリー・バンク」でくつろぐポール・ハリス夫妻

ロータリーエッセイの予定

(1) ポールへの興味
(2) メイフラワー号とハリス家の関係
(3) 独立戦争前後と宗教的不寛容排除
(4) ゴールドラッシュとポールの母方祖父
(5) 南北戦争と戦争絶対反対
(6) 大膨張時代とポールの青春遍歴
(7) ロータリアンへの教訓
(8) ポールがロータリーに求めたもの
(9) シカゴでの弁護士生活
(10) ポールのミドルネーム
(11) エマソンの思想とロータリー
(12) ポールの性格
(13) アメリカ史の魅力

ロータリーエッセイ

(8) ポールがロータリーに求めたもの

浦和ロータリー・クラブ　矢作　好英

シカゴロータリークラブ100年史が出ていると思われるがそこ迄入れ込む気がないので、アメリカ史とポール・パーシー・ハリス伝記及び著書位の資料で書くことにする。

ポールは創立者だが、3年間は組織作りに専念して、第3代会長になった。彼はやらせれば上手だったが、講演や挨拶が好きではなかったと伝えられている。

ポールが実行しようとした方針は、アメリカ各地にロータリークラブを結成することで、中でも中心地ニューヨークに作りたいと考えていた。ニューヨークは、オランダ植民地時代から市民が根付いていたので、ロータリーの意味が理解出来ず、第6番目のクラブになった。

シカゴの次がサンフランシスコ、オークランド、シアトル、ロサンゼルスの順に誕生して行ったが、いずれも市民同士が知合っていない新興の西部都市ばかりである。

ポールは拡大を説くが、会員は乗り気ではなく、しばしば激論になった。新クラブ結成と言っても、アメリカは広過ぎるから、担当者は大変である。飛行機のない時代に、大陸横断鉄道に乗って、シカゴからロサンゼルスに行くのは気が遠くなる程である。試みに地球儀に糸を張って測ったところ、東京からハノイ迄がほぼ同距離である。その間を列車に乗って、ロータリークラブ拡大に出掛ける熱意には頭が下がる。

イギリスやアイルランドにクラブが出来た時には、彼地の商人がサンフランシスコやシアトルに滞在して、何度か例会に出席し、自分の住んでいる街にも作りたいと考えた由だから、西海岸都市も同様の形態だったのだろう。

彼が会長の時、会員の国会議員はクラブの面前で猛烈にポールを攻撃した。ポールは怒って反撃し、手に持っていた物を床にたたきつけ、即時退会を宣言した。その場は皆のとりなしで鎮ったが、後に八百長劇と判り、その種の芝居は以後封印された。ポールは放浪時代劇団に入り、地方巡業では舞台に立ったこともあるから、迫真の演技だったろう。伝記にはそれだけしか書いてないが、多分クラブ拡大を説くポールが反応の鈍い会員諸氏の態度にうんざりして、国会議員氏に頼んで覚醒させようとした寸劇と思われる。

会員の大多数の意見はこうである。「シカゴクラブのメンバーはロータリークラブの実情に満足しているのだから、それで充分ではないか」と言う点にある。ところがポールの考えはそうではない。「自分の欲する処を他人に施せ」とも言うべきキリストの教えがあり、「諸君がロータリーに満足しているのなら、未だ知らない土地の人達にロータリーを教えるのが諸君の義務である」と言う。

孔子の「自らの欲せざる処を他人に施すことなかれ」と良く似た精神だが、根本的に他人に接する態度が違っている。アメリカ人は世界中に議会制民主主義と自由競争の原理を強制しており、無用の軋轢を起している可能性もあるが、ポールの思考の根本にもそれがある。

ポールは著書でこう書いている。「ロータリーで家族会を開くのは、夫として、父としての自覚を促す為であり、妻に対する夫の感謝の念を表す行事ではない」と。各クラブで、夫の日頃のロータリー活動を支えてくれる妻に対するクラブとしての感謝の意と言う台詞を良く使うが、ポールに言わせると、それは誤りである。夫が妻に対して感謝の気持を行動で伝えるのは当り前であり、そんな夫の義務をクラブが代行する必要はない。

我々からすると、特殊な家庭事情

写真で見る ロータリーとその家族

越谷東 RC

タイ国アンソン地区ワッタムジェドチョル寺院学校

US＄3000の費用でトイレの改修工事

姉妹クラブ台湾台中港北区 RC との共同奉仕活動

八潮中央 RC

八潮市市民まつりでポリオ撲滅運動

ミニ SL 列車体験乗車

多くの市民が参加しました

蓮田 RC

全員で

会長＆院長

ブライダル委員会

ブライダル相談コーナー

友愛の広場風景

越谷北 RC

少年野球教室・野球大会開催

高校生に教えてもらいました

インターアクト

ダンス、ダンス、ダンス

韓国学生による伝統舞踊

大宮開成高校による空手披露

このページは皆様のクラブやロータリー家族からの投稿を写真入りで掲載します。
投稿はガバナー事務所まで。E-mail : ri2770iwabuchi@plum.plala.or.jp